蒼穹NEWS

NO.5

東大戦展望号

平成30年9月18日発行

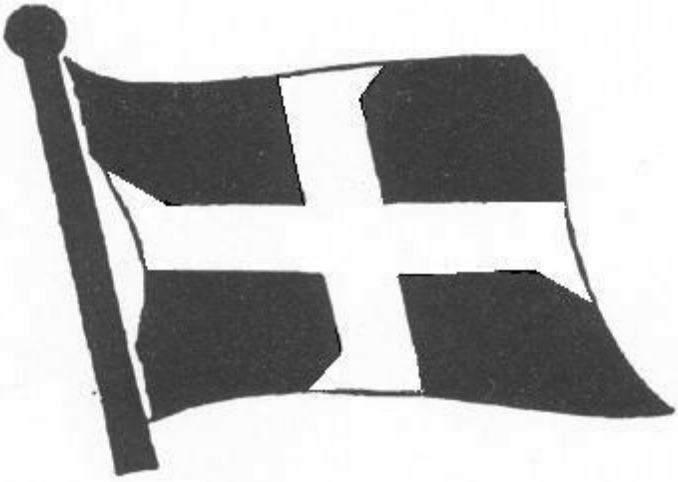

～目次～

1　主将挨拶、女子主将挨拶、監督挨拶
2　東大戦タイムテーブル
3　東大戦展望
4　近国結果
5　同志社戦結果
6　記録会等の結果

1.　主将挨拶・女子主将挨拶・監督挨拶

主将挨拶

来たる 9 月 24 日に、山城総合運動公園にて東大戦が開催されます。ここまでの対校戦では、関西インカレ、伊勢予選と目標を達成することができた一方で、七大戦では 2 位という結果に終わり、非常に悔しい思いをしました。

この東大戦での目標は、男女総合優勝です。男子は事前ランキングでは 11 点差で勝ってはいるものの、2 校対校ではこの程度の点差は簡単に覆される点数です。東大もこの点差をモチベーションにして指揮を高めていることと思います。現在、これを向かい打つべく、決して油断すること無く、選手一人一人が 100%のパフォーマンスができるように準備を徹底しております。そして当日は、スコンクや勝ち越しや自己ベストやランキングを覆すことを重ね、確実にチームとしての流れをつかみ、総合優勝を引き寄せます。

今年は男女ともに激しい接戦が予想されます。最後のリレーにまでもつれ込むかもしれません。少しのミスが命取りとなり、逆に流れをつかんだチームが勝利します。新幹部のもとこの夏に更なる成長を遂げた 1～3 回生に、最後の対校戦となる 4 回生が再び加わり、部員全員で絶対に男女総合優勝するという強い思いを持って東大を圧倒し、勝利の喜びを味わいたいと思います。

蒼穹会の皆様には是非とも太陽が丘まで足を運んでいただき、いつもと変わらぬ熱きご声援のほど、何卒よろしくお願いいたします。

京都大学陸上競技部主将　　安藤　滉一

女子主将挨拶

いよいよ東大戦が迫ってまいりました。本年度、女子チームとしては、関西インカレでも七大戦でも目標に届く結果は得られていません。だからこそ、最後にこの東大戦こそは、なんとしても男女総合優勝を果たし、この一年の取り組みを結果として残したいと思っております。

今年も東大にはエースが複数おり、1 位を取られてしまう種目が多くなる予想です。しかし、京大も一人一人が実力を上げてきており、またそれぞれの専門種目で勝負できる選手が多いですので、着実に点を積み重ねることができるはずです。事前予想では全くの互角となっていますが、七大戦を経て、みな対校戦でしっかりと結果を残すことができるようになってきたこのチームなら、必ず勝利できると思っております。

昨年の男女総合優勝の喜びは色濃く、忘れることはありません。あの喜びをもう一度味わ

うべく、チーム一丸となって最後まで全力で戦います。お忙しいところとは存じますが、蒼穹会の皆様方には是非とも競技場まで足を運んでいただき、激励、ご声援のほどよろしくお願いいたします。

京都大学陸上競技部女子主将　　横山　優花

監督挨拶

　来る 9 月 24 日(月)、太陽が丘競技場にて東大戦が行われます。今回も男女総合優勝を目指しての戦いとなります。昨季男子は大勝したものの、今回は接戦が予想されておりどの競技においても、ランキング通り勝ち切りかつ、事前予想を一つ一つ覆していくことが必要になります。
また女子については今回も我慢の試合が予想されますが、取れる点をしっかり確保し続ければ必ずや勝利をつかむことができるでしょう。４回生が中心となる最後の対校戦なので、最後は男女共に勝って笑顔で終わりたいと思います。
蒼穹会の皆様方におかれましては、お忙しいこととは存じますが、是非とも会場に足を運んでいただきご声援を送っていただきますよう宜しくお願い申し上げます。

京都大学陸上競技部監督　　紀平　直人

2. 東大戦タイムテーブル（９月２４日（月）　山城総合運動公園）

トラックの部				フィールドの部・跳躍種目			
競技時間	種別		種目	競技時間	種別		種目
9:30	開会式						
10:00	男	対校	400mH	10:00	男女	対校(男)・OP(女)	走高跳
10:15	男	対校	100m	11:15	男女	対校・OP	走幅跳
10:25	女	対校	100m	12:15	男	対校	棒高跳
10:40	男	対校	1500m	14:30	男	対校	三段跳
10:55	男	OP	5000m	フィールドの部・投擲種目			
12:10	男	対校	400m	10:00	男	対校	ハンマー投
12:20	女	対校/OP	800m	11:40	男	対校	円盤投
12:35	男	対校	4×100mR	13:40	男女	対校・OP	砲丸投
12:50	男	対校・OP	5000mW	14:40	男	対校	やり投
13:30	女	対校	400m				
13:40	男	対校/OP	800m				
14:05	男	対校	200m				
14:10	男女	OP	200m				
14:45	男	対校	110mH				
15:05	女	対校	3000m				
15:20	男	対校	5000m				
15:50	女	対校	4×100mR				
16:00	男	対校	4×400mR				
16:30	閉会式						

3. 東大戦展望

＜短距離＞

100m

安藤　滉一(4)　10.76
小野　貴裕(3)　11.00
加藤　寿昂(2)　10.84

男子 100m には安藤(4)、小野(3)、加藤(2)が出場する。申請記録では 1 位 3 位 6 位となっている。

安藤は院試と怪我の療養で 8 月中は練習こそ積めてはいないが、1 年間チームを主将として率いてきた集大成となるので意地のレースをしてきてほしい。

小野は資格記録では 6 位となる。東大の 3 番手そして自己記録の更新を見込める練習は積めているので結果に期待したい。

加藤は 7 月の PB 以降記録を出せていないが、課題を分析し何をすべきか考えて練習に取り組んでくれた。来年以降学部生の主力となるべく殻を破ってきてほしい。

200m

安藤　滉一(4)　21.59
浅井　良　(2)　22.12
田中　大智(1)　22.09

男子 200m には安藤(4)、浅井(2)、田中(1)が出場する。田中(1)は怪我の具合によって小谷(3)と変更する可能性もある。申請記録では 2 位 5 位 6 位となる。申請記録での得点は大きく負け越している分、6 位を取らないだけでも大きく点差を返せる。

安藤は 100m と 4×100mR 後の 3 レース目で息切れする中ではあるが、僅差でのレースが予想されるので競り合いを制してほしい。

浅井は東大の 400m の戦力との兼ね合いを考慮し 200m での出場となった。東大の 3 番手を倒せる見込みは十分にあると思うので持ち前の勝負強さを見せてくれることを期待する。

田中は直近の同志社戦において好調さを発揮してくれた期待のルーキーである。対校戦の経験は浅いが勢いそのままに格上の相手と勝負してきてほしい。

400m

小谷　哲　　(3) 47.95
小原　幹太 (3) 49.14
水野　廉也 (3) 49.52

男子 400m には小谷、小原、水野が出場する。目標はスコンク。今の京大の短長は浅井が 200m に出場することができるほど層が厚く、本番でも東大を圧倒できるようなレースをしてきてほしい。小谷は今シーズン 47 秒を出しここまで順調に来ているためこの東大戦でもしっかりと優勝目指して頑張ってほしい。また、小原は先日行われた全カレでかなりいいレースをしており 48 秒台は確実に出せる実力はついているので思い切って走ってほしい。水野は今シーズン順調に PB を更新しており、48 秒台も十分狙える実力はあるのでそこも狙ったレースを期待したい。

東大の補欠に 49 秒台を持っている選手がいるが、3 人がいつも通りのレースをすれば確実に勝てるので自信をもってレース

に臨んでほしい。

優勝に期待がかかる小谷(3)

4×100mR

安藤　滉一(4)
岡本　和也(4)
小野　貴裕(3)　　40.94
加藤　寿昂(2)
田中　大智(1)
藤田　雄大(1)

走順は田中-小野-安藤-加藤を予定しているが変更の可能性もある。単純な走力合計では東大の方が上手とはなるが、完璧にバトンをつなぎ牙城を崩したい。

4×400mR

神先　宏樹 (4)
田中　達也 (4)
小谷　哲　 (3)　3.14.66
水野　廉也 (3)
田中　智也 (3)
浅井　良　 (2)

マイルリレーのオーダーは小谷-水野-小原-浅井。京大の短長は東大よりもかなり力があるが、リレーは最後まで何が起こるかわからないので決して油断することなく東大に勝利したい。

また、このメンバーは来年以降のベストメンバーになる可能性が非常に高いので今後に繋がるレースをしたい。

女子 100m

小野　萌子(4)　13.03
後藤　加奈(3)　13.24

女子 100m には小野(4)、後藤(3)が出場する。申請記録では東大の内山が 1 位で抜けており、京大の 2 人が 2 位 3 位と続く。東大の 2 番手は 1 回生ではあるが直近の試合で京大の 2 人に迫るタイムを出していて油断はできない。確実に 2 位 3 位の順位を守り負け越さないことが大切になるだろう。

小野はこれが最後の対校戦となり有終の美を飾りたいところ。

後藤は 100m での対校戦は初めてとなるが、人一倍考えて練習に取り組んできた。女子主将としての意地を見せたい。

女子 400m

小野　萌子　(4)　59.88
後藤　加奈　(3)　59.89

女子 400m には小野、後藤が出場する。この種目が勝負を決めるカギになるだろう。何としてでも 2,3 位をとりたい。

小野は、七大戦や近国では予決ありの多種目出場であったが、久しぶりに 400m にしっかり集中できることもあり、思い切っ

て走ってきてほしい。

後藤は、七大戦で大学ベストを大幅に更新しており、大舞台で力を発揮してくれた。東大戦では自己ベスト更新と専門外の選手には負けない意地を見せたい。

女子 4×100mR

小野　萌子(4)
林　玲美　(4)
後藤　加奈(3)　51.42
花房柚衣香(2)
中野　水貴(2)
奥村　夏子(1)

走順は奥村-後藤-花房-小野を予定している。女子の総合優勝を目指すうえでリレーでの勝利は欠かすことができない。また 4×100mR は女子の最終種目であり、申請記録での総合得点が拮抗しているためこの種目まで勝敗が縺れる可能性も十分ある。七大戦では悔しくも表彰台を譲ることになった相手ではあるが磨きを掛けてきたバトンワークで何としてでも勝ち切りたい。

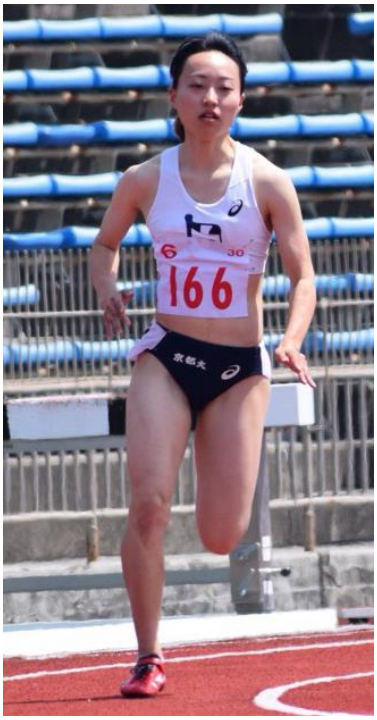

多種目出場となる小野(4)

＜ハードル＞

110mH

小野　貴裕(3)　15.00
吉川　広祐(3)　15.16
永田　智季(1)　15.17

男子 110mH には小野、吉川、永田が出場する。資格記録でのトップは東大の 1 回生馬上の 14.50 であるが、2 ヶ月前の七大戦の時点ではまだそれとは程遠い水準であり、京大勢が勝つチャンスは十分にあるだろう。小野は今シーズン序盤思うような結果を残せずにいたが、徐々に調子を上げ 15"00 まで記録を伸ばしている為、ここで一つの壁を破る事を期待したい。吉川はここまで安定して PB 付近の記録を出しており、確実に実力を発揮できるだろう。永田は 1 回生ながら同志社戦で PB を更新しており、今後の為にもここで東大勢に勝ちきりその感

覚を定着させて欲しい。

400mH

五十嵐　隆皓(4)　54.99
平田　泰行　(4)　55.00
長谷川　隼　(2)　54.57

男子 400mH には五十嵐、平田、長谷川が出場する。この種目のランキングは京大勢が上位 3 人を占めており、東大のトップは 55"66 となっている。五十嵐は七大戦から好調を維持して同志社戦で 54"99 の PB を記録しており、京大勢では最もアウレトレーンの 6 レーンからのスタートではあるがしっかりと自分のレースをして結果を出せる力がある。平田は今シーズン飛躍を見せ東大の選手に対しても 0.6 秒以上上回っているが、油断をせずインレーンを利用して落ち着いて走り、確実にスコンクを狙いたい。長谷川はランキングトップでレースに臨むことになるが、コンディション次第では更なる記録の更新も狙えるので積極的に圧巻のレースを期待したい。

＜中距離＞

800m

田中　達也　(4)　1.57.37
土屋　維智彦(3)　1.54.10
木村　佑　　(2)　1.52.28

男子 800m には田中(4)、土屋(3)、木村(2)が出場する。

田中はこの試合が最後の対校戦となる。8 月は満足に練習を積めなかったが、4 回生としての意地もある。気迫のある走りで 1 人でも多く東大の選手を崩していきたい。

土屋は昨シーズンから安定した走りをみせているものの、長く怪我を抱えた状況である。東大の 1 番手に勝つ実力はあるが、不安要素も多い。競い合いを制して最低でも 2 位を死守したい。

今シーズン大きく成長を遂げた木村は実力では一つ抜けている。800m と 1500m の 2 種目エントリーとなるが、このレースでは確実に 1 着を取ることが求められる。

1500m

渡邊　康介(4)　4.10.24
清原　陸　(2)　3.56.66
木村　佑　(2)　3.56.46

男子 1500m に渡邊(4)、木村(2)、清原(2)が出場する。

この種目は東大の近藤(4)の実力が少し抜けているだろう。木村、清原はそこにどう挑むかというところに注目が集まる。木村も清原も着実に実力をつけており、勝つチャンスはあるだろう。

渡邊の専門は長距離であるが、この試合に向けてしっかり準備してくれた。東大の 2,3 番手には勝つ実力は十分にある。長距離の体力を活かしたレースをしていきたい。

女子 800m

安藤　百香(2)　2.30.41
西川　真悠(1)　2.21.64

女子 800m には安藤(2)、西川(1)が出場する。

この種目は東大の高石(4)が強い。だが、西川は七大戦で得点も果たしており、自己

ベストの時に近い状態まで戻してきている。また、安藤も最近はフォームの改善に取り組み、ブレイクスルーの期待も大きい。

東大の 2 番手には 2 人とも十分に勝つ可能性はあるだろう。攻めの走りを期待したい。

＜長距離＞

5000m

原田　麟太郎(3)　15.05.84
谷川　尚希　(3)　15.38.93
清水　厚佑　(1)　15.43.72

原田は今年の七大戦 5000m で得点するなど力をつけてきた選手。谷川は練習と試合が結びついていて、ここ最近は練習の強度も上がってきている選手。清水はもともと 15 分 1 桁の実力を持ち、入部以降故障なく着実に練習を積んできた選手であり、現長距離学部生におけるベストな布陣で臨む。

ランキング上では京大は 8 点となっているが、本番は谷川、清水が東大の 3 番手に勝ち、10 点獲得を目指す。

長距離の要となる原田(3)

女子 3000m

藤本　涼　(1)　11.16.69
鶴崎　涼花(1)　記録なし

女子 3000m には藤本(1)、鶴崎(1)が出場する。

藤本は入部当初から確実に力を伸ばしている。東大の 2 番手との差はまだ大きいが、レースは何が起こるか分からない。諦めず食らいついて隙があれば勝ちにいってほしい。

鶴崎は自身初の対校戦本戦となる。大学から陸上を始めたこともあり、まだまだ成長段階にある。格上相手との勝負で厳しいレースが予想されるが、最後まで諦めない走りを見せてほしい。

5000mW

髙野 圭太　(4)　20.34.80
亀田 孝太郎 (3)　21.30.01
馬淵 丈　(1)　24.01.10

男子 5000mW には髙野圭(4)，亀田(3)，馬淵(1)が出場する。それぞれ順に東大の 1 番手，2 番手，3 番手と競る展開が予想される。髙野と亀田はそれぞれ東大の 1 番手，2 番手と互角の戦いとなると考えられるが，粘り強く歩き，勝利したい。馬淵は東大の 3 番手を追いかける形となるが，必死に食らいつき，得意のラスト勝負へと持ち込んで，先着してほしい。京大としてのこの種目の目標は勝ち越すこと。それぞれが目の前の相手だけに集中して目標を達成したい。

＜跳躍＞

走高跳

五十嵐　隆皓(4)　1m80
阪口　裕飛　(1)　2m05
黒川　泰暉　(1)　1m65

阪口は確実に優勝して欲しいところ。跳躍フォームを変えている最中ということで、自己記録を狙えるかどうかは分からないが、落ち着いて試合をすれば 1 位は堅い。五十嵐は 400mH との同時進行だが、混成選手として身体のコントロールは上手なはずなので 4 位を死守してもらいたい。黒川は東大 3 番手争いに勝ち、この種目 11 点を手にしたい。

棒高跳

五十嵐　隆皓(4)　3m80
黒川　泰暉　(1)　3m80
石田　風太　(1)　3m60

故障などによって、七大戦とはメンバーが大きく変わる棒高跳。東大・三宅の優勝は間違いないので、黒川と五十嵐で 2,3 位は確実にとってきて欲しい。2 人とも 4m に期待がかかる。石田はまず記録を残すことが大事。1 つ試技を成功させてリズムを作っていきたい。サポートがしっかりしているので、助言をしっかり聞き長丁場を戦い抜いて欲しい。

走幅跳

伊東　悠希(4)　6m85
本居　和弘(3)　6m93
南井　航太(3)　6m63

ランキングでは 3,5,6 位となっているが、2,3,5 位は十分に狙えるだろう。ランキングでは跳躍で唯一スコンクされている種目。とは言え、そこまで大差があるわけではないのでまずはスコンク崩しを狙いたい。本居は公認 7m が欲しい。伊東はこのあとに三段跳が控えているため、走幅跳は少ない本数で決めたい。南井は激しい枠争いで何とか正選手枠を勝ち取った。ここでしっかり記録を残さないと、下回生に枠を取られかねないので奮発して欲しい。

三段跳

伊東　悠希　(4)　14m53
三神　惇志　(3)　15m08
松井　そら　(3)　13m73

走高跳、棒高跳に続き 10 対 11 の接戦が予想される三段跳。三神と伊東は東大・木下のこの種目 4 連覇を何としてでも阻止したい。主将・チーフとして、幹部らしい戦いを披露できたらと思う。松井は 14m はすぐそ

こまできている。東大の 3 番手毛利に全力で挑み、3 人で 11 点を取って勝ち越したい。総合優勝にも影響する時間帯に行われるだけあって、緊張感のある試合になるだろう。

伸びのある跳躍に期待がかかる伊東(4)

女子走幅跳

林　　玲美　(4)　4m53
花房柚衣香　(2)　4m52

この種目では事前ランキング通り 5 点を取り、引き分けに持ち込まなければならない。東大・内山の優勝は間違いないので、京大としては 2・3 位を取る必要がある。しかし、資格記録のない東大・谷口はスプリント力があるようで実際どれほど跳ぶかは未知数だ。林、花房どちらも 4m70 か 80 までは十分に届く範囲で、ファールをすることなく記録を伸ばし続けて行く必要がある。

＜投擲＞

砲丸投

松井　そら(3)　10m52
三谷　圭　(3)　記録なし
藤田　歩　(2)　9m02

昨年と同様、男子砲丸投は事前ランキングでは東大に圧倒されている。出場する松井、三谷、藤田は東大の 3 番手を倒すことを目標に練習を積んできたので、何とか 3 番手を倒し、東大のスコンクを阻止したい。3 番手との差は 3 人ともそこまでないので、可能性は十分にある。この種目でスコンクを阻止できれば、京大の総合優勝が大きく近くだろう。

円盤投

中山　奎吾(4)　記録なし
大橋　悟　(3)　44m44
松井　そら(3)　32m73

事前ランキングでは大橋が 1 位、松井が 4 位、中山が 6 位となっている。目標は大橋が優勝、松井が 3 位、中山が 5 位である。大橋の優勝は確実であるので、東大勢を圧倒し、さらには大会新記録を出してきて欲しい。松井と東大の上位 2 人はかなり記録が近く、そこを崩してやろうと意気込んで練習してきたので、その成果を発揮して 3 位を勝ち取りたい。中山は格上の東大の 3 番手と戦うことになるが、ここでの勝敗が総合結果に大きく影響するのでしっかり勝ち切りたい。

ハンマー投

三谷　圭(3)　46m59
大橋　悟(3)　45m93

藤田　歩(2)　35m20

事前ランキングでは大橋が 1 位、三谷が 2 位、藤田が 3 位となっている。大橋と三谷は七大戦同様 2 人の争いになると思うので、いい記録を投げ合って盛り上げたい。東大の 1 番手が好調で 35m 弱投げてきそうではあるが、大橋と三谷はもちろん、藤田も圧倒してきて欲しい。藤田はこの夏ハンマーを投げ込んできたので、その成果を発揮したい。男子ハンマー投は 1 種目目の競技であるため、そこでスコンクして流れを作りたい。

やり投

中山　奎吾(4)　53m84
松井　そら(3)　52m92
加藤　寿昂(2)　46m54

事前ランキングでは中山が 1 位、松井が 2 位、加藤が 4 位となっている。松井は七大戦で壁を超えたのか 50m は安定して投げられるようになったので、東大勢を圧倒できるであろう。中山と加藤は早いうちに 40m 後半を投げ、逃げ切りたい。この種目でのスコンクは絶対なので、死ぬ気で順位を取りにいく。

女子砲丸投

横山　優花　(4)　10m85
中野　水貴　(2)　10m01

事前ランキングでは横山が 1 位、中野が 2 位となっている。東大は中距離の 1 回生が出場予定なので、絶対にスコンクしたい。2 人とも自分の記録との勝負になると思うので、いい記録を出して盛り上げて欲しい。

4. 近国結果

第56回近畿地区国立大学体育大会陸上競技

（2018/8/12　紀三井寺公園）

総合成績

男子の部

１位	大阪教育大	158 点
２位	**京都大**	**139 点**
３位	神戸大	122 点

女子の部

１位	京都教育大	151 点
２位	大阪教育大	93 点
３位	大阪大	89 点
４位	**京都大**	**45 点**

・男子の部

▼100m

田中　大智　予　11.03　-0.6　大学初
加藤　寿昂　予　11.16　+0.7

▼200m

浅井　良　予　22.12　+1.7　大学初
PB
決　22.25　-1.1　6 位
西脇　友哉　予　22.86　+2.1
梶原　隆真　予　23.28　+0.1

▼400m

小原　幹太　予　49.14　PB
決　77.31
紀平　直人　予　49.14
決　47.57　優勝
水野　廉也　予　49.74　PB

▼800m

木村　佑　予　1.57.01
決　1.54.18　優勝
土屋維智彦　予　2.01.34
決　1.57.26　3 位
中尾　友哉　予　2.02.45

▼1500m

岡野　颯斗　予　4.09.05
決　4.07.67　3 位
清原　陸　予　4.16.48
決　4.05.72　2 位
前田　裕也　予　4.18.64
決　4.24.64

▼5000m

柴田　裕平　決　15.41.73　優勝
稲垣　達也　決　15.51.82　3 位
潮崎　羽　決　16.26.50　8 位

▼110mH

小野　貴裕　決　15.09　-0.9　4 位
吉川　広祐　決　15.27　−0.9　8 位

▼400mH

長谷川　隼　予　55.23
決　54.57　3 位　PB
平田　泰行　予　56.66
決　55.72　4 位
平野　亘　予　57.12

▼3000mSC

吉村　柊太　決　10.08.77　8 位　大学初
平中　章貴　決　10.48.40

▼スウェーデンリレー

加藤-田中(1)-小谷-紀平　1.56.29　5 位

▼走高跳

阪口　裕飛　2.05　2 位

▼棒高跳

珍坂　涼太　4.20　2 位
平島　敬也　3.70　6 位
石田　風太　NM

▼走幅跳

本居　和弘　6.79　+0.9　3 位
平島　敬也　6.66　+1.8　7 位　PB
南井　航太　6.35　+0.3

▼三段跳

松井　そら　13.73　+1.5　PB

柳原　拓海　12.29　+0.6
▼砲丸投
松井　そら　9.86　6位
藤田　歩　　9.02　PB
▼ハンマー投
若園　直樹　49.80　2位
三谷　圭　　42.63　3位
大橋　悟　　38.99　4位
▼円盤投
大橋　悟　　43.47　優勝
平島　敬也　33.42　8位
松井　そら　32.37
▼やり投
浅野　智司　62.61　2位　蒼穹新　PB
山野　陽集　41.04

・女子の部
▼100m
小野　萌子　予　13.36　+0.1
花房柚衣香　予　13.73　+0.9
奥村　夏子　予　14.38　−3.1
▼200m
小野　萌子　予　27.23　+0.5
後藤　加奈　予　27.36　-0.1
花房柚衣香　予　29.01　-0.4　大学初
▼400m
後藤　加奈　予　62.51
　　決　60.63　　5位
▼800m
西川　真悠　予　2.28.02
　　決　2.26.53　6位
安藤　百香　予　2.32.77
▼1500m
西川　真悠　決　5.03.97　7位　大学初
▼3000m
藤本　涼　　決　11.57.94
高木穂乃香　決　12.45.98　大学初
▼110mH
花房　柚衣香　予　17.04　-2.5
▼4×100mR
奥村-後藤-花房-小野　51.42
▼砲丸投
横山　優花　10.85　　優勝　蒼穹新　PB
中野　水貴　9.33　　4位
福井　優輝　8.29　　7位
▼円盤投
横山　優花　34.11　2位
中野　水貴　24.14　大学初　PB
福井　優輝　21.01
▼やり投
中野　水貴　42.36　　2位
横山　優花　29.83　　8位
奥村　夏子　17.65　自身初

5. 同志社戦結果

第 88 回同志社大学対京都大学陸上競技大会

（2018/8/19　西京極）

総合成績

同志社大学 72 点

京都大学　 32 点

▼100m（-1.1）
田中　大智　11.16
加藤　寿昂　11.23
藤田　雄大　11.39
▼200m（-0.3）
田中　大智　22.09　3 位
加藤　寿昂　22.84
平島　敬也　22.98
▼400m
浅井　良　47.63　優勝
小谷　哲　47.95　2 位
水野　廉也　49.52
▼800m
木村　佑　1.56.63　優勝
中尾　友哉　1.59.58
川井　景太　1.59.69
▼1500m
宇佐美岳良　4.14.83　2 位
平中　章貴　4.21.53
前田　裕也　4.25.47
▼5000m
原田　麟太郎　15.22.49　優勝
大前　晃一　15.46.82　3 位
谷川　尚希　15.53.15
▼110mH（+1.8）
小野　貴裕　15.00　3 位
吉川　広祐　15.16
永田　智季　15.17
▼400mH
五十嵐隆皓　54.99
平野　亘　56.39
長谷川隼　56.43
▼4×100mR
田中(1)-小野-平島-加藤　42.25　2 位
▼4×400mR
小谷-水野-小原-浅井　3.14.66　2 位
▼走高跳
阪口　裕飛　2.00　優勝
五十嵐　隆皓　1.80
▼棒高跳
増尾　浩旗　3.80
平島　敬也　3.80　3 位
石田　風太　3.40
▼走幅跳
本居　和弘　6.76　+1.8　3 位
村田　憧哉　6.56　+1.3
仲村　快太　6.55　+0.1
▼三段跳
伊東　悠希　13.92　-0.7
松井　そら　13.48　+0.8
岩井　響平　12.98　−1.1
▼砲丸投
松井　そら　10.52
藤田　歩　8.87
▼ハンマー投
大橋　悟　44.23　優勝
三谷　圭　40.81　2 位
藤田　歩　30.37　3 位
▼円盤投
大橋　悟　44.44　優勝
松井そら　30.70

▼やり投
加藤　寿昂　46.54
山野　陽集　41.04
＜OP の部＞
男子
▼100m
岡本　和也　11.25　-1.1
南井　航太　11.37　-0.2　PB
湯谷　樹生　11.42　-1.1
横山　寛樹　11.55　-0.2
犀川　啓太　11.60　-0.7　大学初
浅野　智司　11.63　-0.2　PB
太田　一成　11.65　-0.2　大学初
鄭 晟皓　11.95　-1.1　UB
▼200m
藤田　雄大　22.44　+1.2　大学初
西脇　友哉　22.52　+1.2　PB
南井　航太　23.24　-3.1　PB
松本　佳太　23.31　-3.1 大学初　PB
数多　伸紀　23.31　+1.2　PB
横山　寛樹　23.34　-3.1
前田　朝陽　23.55　+1.2　大学初
鄭 晟皓　23.87　+1.2
▼400m
田中　智也　50.58
川　俊太　53.55　UB
山本　祐己　58.50　UB
飯田　駿介　59.26　UB
▼800m
乙守倫太郎　2.03.98　大学初
鶴見　薫樹　2.11.17　大学初
▼1500m
岡野　颯斗　4.04.48
渡邊　康介　4.10.24　PB
稲垣　達也　4.10.81　PB
柴田　裕平　4.12.88
長谷川大智　4.21.59
足立　大宜　4.27.89
▼5000m
清水　厚佑　15.43.72　大学初
泉　竣也　15.54.03　自身初
相澤　航　15.57.45
鈴木洋太郎　16.01.36　UB
川井　拓哉　16.18.36
清水　秀広　16.21.70　PB
渡邊　康介　16.32.48
木野村隆宏　16.51.21　大学初
津吉　順平　16.55.37
足立　大宜　17.06.98
▼110mH
大和　祐己　16.71　+1.0
▼400mH
酒井　良佑　59.21　UB
▼4×400mR
藤田-前田朝-乙守-川　3.29.17
湯谷-前田裕-平野-川井　3.29.89
数多-木村-山本-南井　3.31.36
松本-宇佐美-中尾-芦田　3.34.17
永田-鄭-鶴見-長谷川隼　3.42.79
▼走幅跳
伊東　悠希　6.85　+0.9　PB
▼三段跳
柳原　拓海　12.68　+1.5　UB
▼ハンマー投
若園　直樹　45.19
浅野　智司　41.69
女子
▼100m
奥村　夏子　13.87　+0.8　UB
▼800m
西川　真悠　2.26.40
後藤　加奈　2.26.62　自身初
小野　萌子　2.27.93　自身初
安藤　百香　2.33.08
藤本　涼　2.39.98　大学初
▼4×100mR
広川-小野-後藤-菅野　51.29
▼4×400mR
広川-後藤-西川-奥村　4.18.67
林-菅野-小野-横山　4.28.85
花房-安藤-上島-中野　4.31.64
▼走幅跳
広川　知佳　5.26　+1.3
花房柚衣香　4.52　+1.3　大学初　PB
菅野　紗希　4.37　-1.1
中野　水貴　4.36　-1.1　大学初　PB

林　玲美　　4.13　-1.9
小野　萌子　4.11　-1.4　PB
奥村　夏子　3.91　-0.9　自身初
横山　優花　3.91　±0.0　自身初
後藤　加奈　3.71　+0.9　自身初
西川　真悠　2.98　+0.7　自身初

6. 記録会等の結果

（2018/7/17~2018/9/16）

平成 30 年度和歌山県陸上競技選手権(紀三井寺公園　7/21,22)

▼100m

大和　祐己　予　11.86　-0.8

▼110mH

大和　祐己　予　16.22　+1.7

　　決　16.53　-0.8

平成 30 年度第 4 回京都産業大学長距離競技会(京産大　7/21)

▼800m

紀平　直人　　1.54.78　大学初　PB

▼1500m

岡野　颯斗　　4.05.52

▼5000m

久米　祐輔　　14.57.32

第 73 回国民体育大会石川県予選会(西部緑地公園　7/21,22)

▼100m

加藤　寿昂　予　10.84　+0.7　PB

　　決　10.90　±0.0

第 53 回びわこ成蹊スポーツ大学記録会(びわこフィールド　7/22)

▼100m

田中　大智　11.14　-0.3　UB

備藤　翼　　11.32　-0.5

▼200m

紀平　直人　22.21　±0.0

▼やり投

松井　そら　50.00　　PB

山野　陽集　43.07　　大学初

平成 30 年度第 1 回学連競技会(万博記念陸上競技場　8/3,4)

男子

▼100m

備藤　翼　　11.31　+1.3

▼200m

土屋　佑太　22.54　-0.1

▼400m

紀平　直人　47.81

▼800m

木村　佑　　1.52.28　UB

紀平　直人　1.53.63　PB

川井　景太　2.00.38　UB

岡本　郁翔　2.08.93

山本　祐己　2.14.40　大学初

秋本　啓太　2.15.13　大学初　PB

▼110mH

大和　祐己　16.76　-2.1

▼棒高跳

黒川　泰暉　3.80

第 3 回奈良市記録会(鴻ノ池　8/24,25)

▼100m

岡本　和也　11.39　-2.3

小原　幹太　11.68　-3.1　大学初

　　12.05　-5.1

太田　一成　11.79　-0.6

　　11.71　±0.0

芦田　開　　12.05　-2.3

　　12.28　-1.4

▼200m

小原　幹太　23.60　-1.0　大学初

第 91 回関東陸上競技選手権大会(笠松運動

公園　8/24.25.26)
▼400mH
平野　亘　予　55.89　UB

第 62 回北陸陸上競技選手権大会(富山県総合運動公園陸上競技場　8/25,26)
男子
▼100m
加藤　寿昂　予　　11.27　-1.6
▼110mH
吉川　広祐　予　　15.31　-0.5
女子
▼走幅跳
広川　知佳　　5.09　+0.2
▼三段跳
広川　知佳　　11.17　+0.2

第 61 回東海陸上競技選手権大会(草薙総合運動場陸上競技場　8/25,26)
▼3000mSC
稲垣　達也　決　9.38.33　5 位
▼ハンマー投
若園　直樹　　46.27

第 75 回全日本医歯薬獣医大学対校陸上競技選手権大会(シティライトスタジア 8/28,29)
▼100m
西脇　友哉　予　11.44　+0.5　PB
▼200m
西脇　友哉　予　23.13　+1.6
▼110mH
吉川　広祐　予　15.43　+0.1
　　決　15.36　-1.7　2 位
▼400mH
吉川　広祐　予　57.22　PB
　　決　58.02　5 位
▼三段跳
扇澤　剛志　12.58　-1.6

第 4 回強化･普及記録会(鴻ノ池　9/1)
▼400m
田中　智也　　50.70

平成 30 年度大阪陸協長距離ナイター記録会(ヤンマーフィールド長居　9/1)
▼5000mW
馬淵　丈　24.33.47

第 86 回近畿陸上競技選手権大会(三木防災公園　9/1,2)
男子
▼走高跳
阪口　裕飛　決　1.90
▼やり投
浅野　智司　決　60.33　8 位
女子
▼走高跳
林　玲美　　決　1.60
▼円盤投
横山　優花　決　34.25

第 38 回宇治市陸上競技選手権大会(太陽が丘　9/1)
女子
▼100m
中野　水貴　　14.48　-0.5　大学初　PB
安藤　百香　　15.33　-0.5　大学初
▼砲丸投
福井　優輝　　8.58　2 位

天皇賜杯第 87 回日本学生陸上競技対校選

手権大会(於等々力陸上競技場　9/6, 7, 8, 9)

▼1500m

岡野　颯斗　予　3.54.31

▼10000mW

高野　圭太　決　44.22.70

▼4×400mR

小谷-紀平-小原-浅井　予　3.11.15

2018 関西学生新人陸上競技選手権大会兼ディムライトリレーズ(万博記念公園 9/13,14)

男子

▼100m

加藤　寿昂　予　11.13　+0.7

▼800m

木村　佑　予　1.55.64

A 決 1.54.98　6 位

川井　景太　1.57.67　PB

中尾　友哉　1.59.50

乙守　倫太郎　2.03.62　UB

▼1500m

木村　佑　予　4.04.70

決　3.56.01　優勝　PB

清原　陸　予　4.04.83

決　4.00.10　4 位

宇佐美岳良　予　4.15.23

前田　裕也　予　4.15.54

▼110mH

永田　智季　予　15.72　+0.3

▼4×400mR

犀川-藤田-中尾-前田　予　3.28.10

▼走高跳

阪口　裕飛　2.00　3 位

▼棒高跳

黒川　泰暉　NM

▼三段跳

柳原　拓海　12.71　±0.0　UB

▼ハンマー投

藤田　歩　34.33

女子

▼400m

西川　真悠　予　62.94　大学初

▼800m

西川　真悠　予　2.26.47

▼1500m

上島ほのか　決　5.02.21　8 位

▼100mH

花房柚衣香　予　17.13　+0.7

▼4×100mR

奥村-後藤-花房小野　予　52.40

▼4×400mR

後藤-小野-花房-西川　予　4.11.94

▼砲丸投

中野　水貴　8.85　7 位

▼やり投

中野　水貴　40.55　5 位

第 25 回関西医歯薬科学生対校陸上競技大会(紀三井寺公園　9/16)

▼200m

西脇　友哉　予　23.04　+0.2

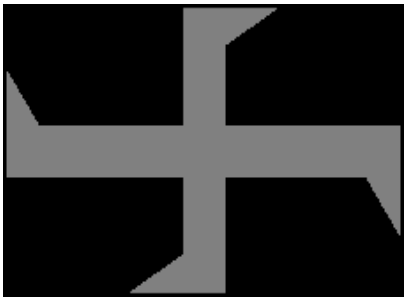

蒼穹ニュース　平成30年度　第5号
平成30年9月18日発行

発行所：京都大学体育会陸上競技部
編集者：宇佐美岳良・堀葉俊春・久田雅人（副務）
特別協力：秋本啓太・三田村侑紀・山口佳那子（学連員）
加藤寿昂・長谷川隼（記録係）・浅井良（HP 係）
写真担当：花房柚衣香・上島ほのか・岡本郁翔

陸上競技部 HP　http://www.athletics.kusu.kyoto-u.ac.jp/
陸上競技部記録 HP　http://www.athletics.kusu.kyoto-u.ac.jp/kiroku/index.htm
関西学連 HP　http://gold.jaic.org/jaic/icaak/index.htm
メールアドレス　strongthrowakiyama@gmail.com（堀葉）